

# വിദ്യാഭ്യാസ വായ്പ തിരിച്ചടവ് സഹായ പദ്ധതി എന്ത്? എങ്ങനെ?



ഇൻഫർമേഷൻ - പബ്ലിക് റിലേഷൻസ് വകുപ്പ്  
കേരള സർക്കാർ

ചീഫ് എഡിറ്റർ- ഡോ. കെ. അമ്പാടി, അഡീഷണൽ ചീഫ് എഡിറ്റർ-വി. വിനോദ്,  
ഡെപ്യൂട്ടി ചീഫ് എഡിറ്റർ-ആർ. അനിൽ കുമാർ, എഡിറ്റർ-നാഫിഫ്. എം,  
അസിസ്റ്റന്റ് എഡിറ്റർ-അരുൺ എസ്.എസ്., ഇന്ദുശേഖർ കെ.എസ്.,  
ട്രാൻസ്ലേറ്റർ-പ്രസാദ് ഐ. ആർ, ഡിസൈനർ-പ്രകാശ് വി.എസ്., സർക്കുലേഷൻ-കെ. ദീപ

അച്ചടി: ഗവൺമെന്റ് സെൻട്രൽ പ്രസ്, മണ്ണന്തല, ജൂലൈ 2017  
സൗജന്യവിതരണത്തിന്

# വിദ്യാഭ്യാസ വായ്പ തിരിച്ചടവ് സഹായ പദ്ധതി

## എന്ത്? എങ്ങനെ?

### പശ്ചാത്തലം

കേരളത്തിലെ സാമ്പത്തിക ശേഷിയില്ലാത്ത ധാരാളം കുടുംബങ്ങൾക്ക് വിദ്യാഭ്യാസ വായ്പ ഇന്ന് കടക്കണിയായി മാറിയിരിക്കുന്നു. വായ്പ തിരിച്ചടവ് മൂടങ്ങിയവരെ നിരന്തരം ജപ്തി നടപടികളെക്കുറിച്ചുള്ള ഭയം വേട്ടയാടുന്നു. കൂടാതെ അടവ് മൂടക്കിയവർക്ക് പിന്നീട് വായ്പ ലഭിക്കാത്ത അവസ്ഥയുമുണ്ട്.

ഈ സാഹചര്യത്തിലാണ് കോഴ്സ് പൂർത്തിയാക്കിയ ശേഷം വിദ്യാഭ്യാസ വായ്പ തിരിച്ചടയ്ക്കാൻ പ്രയാസപ്പെടുന്നവരെ സഹായിക്കാൻ സർക്കാർ വിദ്യാഭ്യാസ വായ്പ തിരിച്ചടവ് സഹായ പദ്ധതി നടപ്പാക്കുന്നത്.

### പദ്ധതിയുമായി ബന്ധപ്പെട്ട പ്രധാന സർക്കാർ ഉത്തരവുകൾ

- സ.ഉ (പി) നം. 65 / 2017 / ധനം, തീയതി:16.05.2017
- സ.ഉ (പി) നം. 89 / 2017 / ധനം, തീയതി:12.07.2017



## ലക്ഷ്യം

ബാങ്കുകളിലും മറ്റ് ധനകാര്യ സ്ഥാപനങ്ങളിലും നിന്ന് ഉന്നത വിദ്യാഭ്യാസത്തിനായി വായ്പ എടുക്കുകയും തൊഴിലില്ലായ്മ, കുറഞ്ഞ വേതനം തുടങ്ങിയ കാരണങ്ങളാൽ തിരിച്ചടവിന് പ്രയാസപ്പെടുന്നവരുമായ താഴ്ന്ന, ഇടത്തരം വരുമാനക്കാരായ വിദ്യാർത്ഥികളെ ഉദ്ദേശിച്ച് 2016-17ലെ പുതുക്കിയ ബജറ്റിലാണ് പദ്ധതി പ്രഖ്യാപിച്ചത്. തുടർന്ന് 2017-18ലെ ബജറ്റിലും ഈ പദ്ധതി ഉൾപ്പെടുത്തി

ഇത് ഒരു കടാശ്വാസ പദ്ധതിയല്ല, പകരം തിരിച്ചടവ് അവധി കഴിഞ്ഞുള്ള നാല് വർഷത്തെ സമാശ്വാസ കാലയളവിലേക്ക് വായ്പാ തിരിച്ചടവ് സഹായത്തിനും കൃത്യമായ തിരിച്ചടവിനുമുള്ള പ്രോത്സാഹന പദ്ധതിയാണ്.

## പദ്ധതിയുടെ പ്രാബല്യം

2016 ഏപ്രിൽ ഒന്നു മുതൽ മുൻകാല പ്രാബല്യത്തോടെയാണ് പദ്ധതി നടപ്പാക്കുന്നത്.

## വായ്പ പരിധി

നിബന്ധനകൾക്കു വിധേയമായി രണ്ട് വിഭാഗങ്ങളിലായി ഒമ്പത് ലക്ഷം വരെയുള്ള വായ്പകൾക്കാണ് പദ്ധതിയിൽ സഹായം ലഭിക്കുക.

## ആശ്വാസ കാലാവധി

തിരിച്ചടവ് അവധിയുടെ സമയം കഴിഞ്ഞ് 2016 ഏപ്രിൽ ഒന്ന് മുതൽ പ്രാബല്യത്തിൽ. പരമാവധി നാലു വർഷം വരെ ആശ്വാസ കാലാവധിയുണ്ടാകും.

## വരുമാന പരിധി

ഗുണഭോക്താവിന്റെ രക്ഷാകർതൃ/കുടുംബ വാർഷിക വരുമാനം ആറ് ലക്ഷം രൂപയിൽ കവിയാൻ പാടില്ല. 40 ശതമാനത്തിലധികം അംഗവൈകല്യമുള്ളവർക്ക് വാർഷിക വരുമാന പരിധി ഒമ്പത് ലക്ഷമായിരിക്കും. ബന്ധപ്പെട്ട അധികാരികളിൽ നിന്നുള്ള വരുമാന സർട്ടിഫിക്കറ്റും അംഗപരിമിതി തെളിയിക്കുന്നതിനുള്ള സർട്ടിഫിക്കറ്റും ഹാജരാക്കേണ്ടതാണ്.

## അർഹത ആർക്കൊക്കെ?

□ വിദ്യാഭ്യാസ കാലത്ത് ഒരിക്കൽ മാത്രമേ സാമ്പത്തിക സഹായം ലഭിക്കൂ. രാജ്യത്തിനുള്ളിൽനിന്നുള്ള ബിരുദം, ബിരുദാനന്തര ബിരുദം, ഡിപ്ലോമകൾ എന്നിവയിൽ ഏതെങ്കിലും ആദ്യ ഒന്നിന് സഹായം ലഭിക്കും. ബിരുദവും ബിരുദാനന്തര ബിരുദവും യോജിപ്പിച്ചുള്ള കോഴ്സുകൾക്കും (ഇന്റഗ്രേറ്റഡ്) സഹായം ലഭ്യമാണ്.

□ ഐ.ഐ.ടി, ഐ.ഐ.എസ്.ടി, ഐ.ഐ.എസ്.സി തുടങ്ങിയ പ്രമുഖ പ്രൊഫഷണൽ കോഴ്സുകളിലടക്കം അംഗീകൃത പ്രൊഫഷണൽ വിദ്യാഭ്യാസ കേന്ദ്രങ്ങളിൽ പ്രവേശനം ലഭിച്ച വിദ്യാർത്ഥികൾക്ക് ആനുകൂല്യം ലഭിക്കും. അംഗീകാരമില്ലാത്ത സ്ഥാപനങ്ങളിൽ പഠിക്കുന്നവർക്കും മാനേജ്മെന്റ്, എൻ.ആർ. ഐ ക്യാമ്പുകളിൽ അഡ്മിഷൻ നേടിയവർക്കും അർഹതയുണ്ടാവില്ല.

□ നഴ്സിംഗ് കോഴ്സിന് മാനേജ്മെന്റ് ക്യാമ്പിൽ അഡ്മിഷൻ നേടിയവർക്കും ഇതിന്റെ ഗുണം ലഭിക്കും.

□ ആരോഗ്യകാരണങ്ങൾ കൊണ്ടല്ലാതെ പഠനം പാതിവഴിയിൽ ഉപേക്ഷിച്ചവർക്കും അച്ചടക്ക നടപടികൾക്ക് വിധേയരായി പുറത്തായവർക്കും അർഹതയുണ്ടാവില്ല. രക്ഷാകർത്താവിന്റെ മരണം, റാഗിംഗ്, ആരോഗ്യപ്രശ്നം തുടങ്ങിയ കാരണങ്ങളാലാണ് പഠനം നിർത്തിയതെങ്കിൽ അതു സംബന്ധിച്ച സാക്ഷ്യപത്രം വിദ്യാഭ്യാസ സ്ഥാപനത്തിൽ നിന്ന് വാങ്ങി സമർപ്പിക്കണം.

□ ഗുണഭോക്താവിന്റെ വാർഷിക മൊത്ത ശമ്പള വരുമാനം പ്രതിവർഷ വായ്പാതിരിച്ചടവിന്റെ നാല് മടങ്ങ് കവിയുന്നതു വരെയേ ആനുകൂല്യത്തിന് അർഹതയുണ്ടാകൂ. വ്യവസ്ഥാപിത/അംഗീകൃത തൊഴിൽ മേഖലയിൽ ജോലി ചെയ്യുന്നവർ അനുബന്ധം 2-ൽ (പേജ് 14 കാണുക)കൊടുത്തിരിക്കുന്നതു പോലെ ബന്ധപ്പെട്ട വില്ലേജ് ഓഫീസിൽ നിന്നുള്ള അർഹതാ സർട്ടി

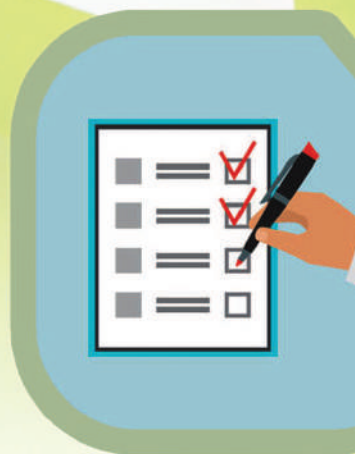



ഫിക്സ്ഡ് ഗസറ്റഡ് ഓഫീസറുടെ മേലോപ്പോടെ(കൗൺസിലർ സൈൻ) ഹാജരാക്കണം. നിയമന അധികാരിയിലോ ഓഫീസ് മേലധികാരിയിലോ നിന്ന് വാർഷിക ശമ്പള സർട്ടിഫിക്കറ്റും ഹാജരാക്കണം.

□ അനുപചാരിക തൊഴിൽ മേഖലയിലുള്ളവർ അനുബന്ധം 2-ൽ കൊടുത്തിരിക്കുന്നതു പ്രകാരം നിശ്ചിത പരിധിയിൽ കൂടുതൽ വരുമാനമില്ലെന്നതിന് ബന്ധപ്പെട്ട വില്ലേജ് ഓഫീസർ നൽകുന്ന അർഹതാ സർട്ടിഫിക്കറ്റ് ഗസറ്റഡ് ഓഫീസറുടെ മേലോപ്പോടെ ഹാജരാക്കണം. തുടർ സഹായം ലഭിക്കുന്നതിന് സർട്ടിഫിക്കറ്റ് വർഷം തോറും പുതുക്കുകയും ബാങ്കിൽ സമർപ്പിക്കുകയും വേണം.

□ നിശ്ചിത വരുമാനപരിധിയിലധികം വാർഷിക വരുമാനമുണ്ടെങ്കിൽ പദ്ധതിയിൽ അംഗമാവാനാകില്ല.

□ ശമ്പളത്തിന്റെ നാലിലൊന്നിൽ കൂടുതൽ തുക തിരിച്ചടവായി ഈടാക്കുന്നില്ലെന്ന് ധനകാര്യ സ്ഥാപനം ഉറപ്പാക്കേണ്ടതുണ്ട്.

□ നേരത്തെ പൂർണ്ണമായും വായ്പാ തുക അടച്ചു കഴിഞ്ഞവർക്ക് ഗുണം ലഭിക്കില്ല. നേരത്തെ അടച്ച തുക തിരികെ നൽകില്ല.

□ ഒന്നിൽ കൂടുതൽ വായ്പ ഒരേ ബാങ്കിൽ നിന്നോ വ്യത്യസ്ത ബാങ്കുകളിൽ നിന്നോ എടുത്തിട്ടുണ്ടെങ്കിൽ ആദ്യമെടുത്ത വായ്പയ്ക്ക് മാത്രമേ സഹായം ലഭിക്കൂ.



### നോഡൽ ഏജൻസി

സംസ്ഥാനതല ബാങ്കേഴ്സ് സമിതി (എസ്.എൽ.ബി.സി) ആയിരിക്കും പദ്ധതി നടത്തിപ്പിനുള്ള നോഡൽ ഏജൻസി. ബാങ്കുകളിൽ നിന്ന് ലഭിക്കുന്ന അപേക്ഷകൾ സർക്കാരിലേക്ക് ശുപാർശ ചെയ്യുന്നതിനും മേൽനോട്ടത്തിനും പരാതി സ്വീകരണത്തിനും എസ്.എൽ.ബി.സിക്ക് ഓൺലൈൻ സൗകര്യം നൽകുന്നതാണ്.

### നിർവഹണം എങ്ങനെ?

- പദ്ധതിയുടെ ഗുണം ലഭിക്കുന്നതിനുള്ള അപേക്ഷ ആവശ്യമായ രേഖകൾ സഹിതം വായ്പയെടുത്ത ബാങ്കിലാണ് സമർപ്പിക്കേണ്ടത്. വായ്പയെടുത്തയാൾക്കോ സഹവായ്പക്കാരനോ ജാമ്യക്കാരനോ വായ്പക്കാരൻ ചുമതലപ്പെടുത്തിയ മറ്റൊരാൾക്കോ അപേക്ഷ സമർപ്പിക്കാം .
- ഈ അപേക്ഷകൾ ബാങ്കുകൾ സൂക്ഷ്മ പരിശോധന നടത്തും. തുടർന്ന് അർഹരായവരുടെ അപേക്ഷകൾ ഓൺലൈനായി സർക്കാരിന് കൈമാറും.
- പദ്ധതിയുടെ ഗുണം ലഭിക്കാനുള്ള അർഹത, സമർപ്പിച്ചിട്ടുള്ള വിവരങ്ങളുടെ കൃത്യത എന്നിവ സംബന്ധിച്ച പരിശോധന ബാങ്ക് നടത്തും. അർഹതാ മാനദണ്ഡങ്ങളനുസരിച്ച് സ്വീകരിക്കാനാകാത്ത അപേക്ഷകൾ മടക്കി അയക്കും.
- സ്വീകരിക്കപ്പെടുന്ന അപേക്ഷകൾക്ക് കൈപ്പറ്റ് രസീത് നൽകും. തുടർന്ന് വായ്പാ തിരിച്ചടവിൽ വീഴ്ചയുണ്ടായതിന്റെ പേരിലുള്ള നിയമ നടപടികൾ തുടങ്ങിയിട്ടുണ്ടെങ്കിൽ താൽക്കാലികമായി അത് നിർത്തി വയ്ക്കാൻ നടപടിയുണ്ടാകും.
- റവന്യൂ റിക്കവറി നടത്തുന്ന ഉദ്യോഗസ്ഥർക്ക് ഇത് സംബന്ധിച്ച വിവര കൈമാറ്റത്തിന് സർക്കാർ ഓൺലൈൻ സംവിധാനം ഒരുക്കും.
- ഗുണഭോക്താക്കൾക്കുള്ള തുക ബാങ്കുകളിൽ ഇതിനായി തുറക്കുന്ന പ്രത്യേക അക്കൗണ്ടുകളിലേക്ക് സർക്കാർ കൈമാറും. ഈ അക്കൗണ്ടിൽ നിന്ന് ഇലക്ട്രോണിക്കായി വായ്പാ തിരിച്ചടവ് നടക്കുകയും ചെയ്യും.

■ പദ്ധതിയുടെ ആനുകൂല്യം വായ്പയെടുത്ത വിദ്യാർത്ഥിക്ക് ലഭ്യമാക്കിയ ശേഷം മാത്രമേ ജപ്തി നടപടികളിലേക്ക് കടക്കാവൂ.

■ വായ്പയുടെ വിവരങ്ങൾ ലഭ്യമാക്കാൻ പ്രത്യേകം സോഫ്റ്റ് വെയർ സർക്കാർ വികസിപ്പിക്കും. നിലവിലുള്ള വായ്പയുടെ വിവരങ്ങൾ അറിയുന്നതിനും വെബ് അധിഷ്ഠിത സോഫ്റ്റ് വെയർ പ്രയോജനപ്പെടുത്താം.

## തിരിച്ചടവ് സഹായം വർഷം നാല് തവണകളായി ബാങ്കുകൾക്ക് നൽകും

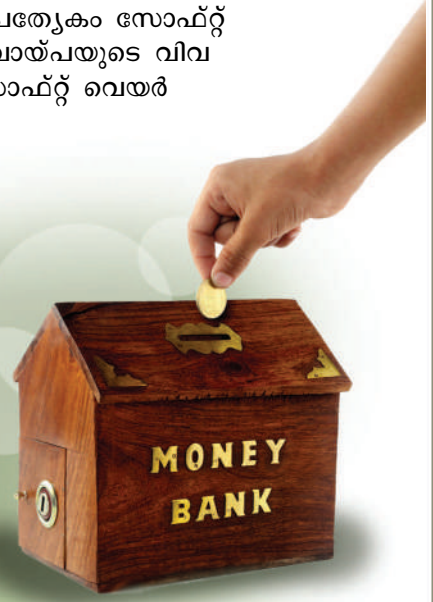

### ക്ലെയിം സർട്ടിഫിക്കറ്റ് ബാങ്ക് വഴി

ക്ലെയിം സർട്ടിഫിക്കറ്റുകൾ സംസ്ഥാനതല ബാങ്കേഴ്സ് സമിതിക്ക് നിർദിഷ്ട ഫോറത്തിൽ ബാങ്കുകൾ നൽകും. ഇവ ക്രോഡീകരിച്ച് ബാങ്കേഴ്സ് സമിതി സംസ്ഥാന സർക്കാരിന് സമർപ്പിക്കും. ഇതിന്റെ അടിസ്ഥാനത്തിലാണ് സാമ്പത്തിക സഹായം സർക്കാർ പരിഗണിക്കുക.

### പ്രചാരണം

പദ്ധതിയുടെ ഗുണഫലങ്ങളെക്കുറിച്ച് പൊതുജനങ്ങളിൽ അവബോധമുണ്ടാക്കാൻ ബാങ്കുകളിൽ വിശദാംശങ്ങൾ പ്രദർശിപ്പിക്കും. ബാങ്കുകളുടെ വെബ്സൈറ്റിലും ഇത് ലഭ്യമാകും.

### പരാതി പരിഹാര സമിതി

പദ്ധതി സംബന്ധിച്ച പരാതികൾ പരിഹരിക്കുന്നതിന് സമിതി രൂപീകരിക്കും. വിവിധ ബാങ്ക് പ്രതിനിധികൾ, സംസ്ഥാന തല ബാങ്കുകളുടെ സമിതി, ധനകാര്യ (പ്ലാനിംഗ്) വകുപ്പ് അഡീഷണൽ സെക്രട്ടറി എന്നിവരടങ്ങുന്നതാണ് സമിതി.

## തിരിച്ചടവ് സഹായം രണ്ട് വിധം

പദ്ധതി പ്രകാരം തിരിച്ചടവ് സഹായം ലഭിക്കുന്നതിനായി വിദ്യാഭ്യാസ വായ്പകൾ രണ്ട് വിഭാഗങ്ങളായി തിരിച്ചിരിക്കുന്നു.

### I. നിഷ്ക്രിയ ആസ്തി അല്ലാത്ത വിദ്യാഭ്യാസ വായ്പ

നിഷ്ക്രിയ ആസ്തി അല്ലാത്ത (നോൺ-എൻപിഎ)/ സ്റ്റാൻഡേർഡ് അക്കൗണ്ട്) ഒൻപത് ലക്ഷം രൂപ വരെയുള്ള വിദ്യാഭ്യാസ വായ്പ ഈ ഇനത്തിൽ വരും. 2016 ഏപ്രിൽ ഒന്നിന് മുമ്പ് തിരിച്ചടവ് തുടങ്ങിയവർക്കാണ് ഈ വിഭാഗത്തിൽ സഹായം ലഭിക്കുക. വായ്പാ തിരിച്ചടവ് അവധി കഴിഞ്ഞ് 2016 ഏപ്രിൽ ഒന്ന് മുതലുള്ള നാല് വർഷ കാലയളവിലെ വാർഷിക തിരിച്ചടവ് തുക (മുതലും പലിശയും) സംസ്ഥാന സർക്കാരും ഗുണഭോക്താവും താഴെപ്പറയുന്ന അനുപാതത്തിൽ പങ്കിടും.

പങ്കിടൽ അനുപാതം

വർഷം	സംസ്ഥാന സർക്കാർ	ഗുണഭോക്താവ്
ആദ്യവർഷം	90%	10%
രണ്ടാം വർഷം	75%	25%
മൂന്നാം വർഷം	50%	50%
നാലാം വർഷം	25%	75%

ആദ്യവർഷം (2016 ഏപ്രിൽ ഒന്നിനും 2017 മാർച്ച് 31നും ഇടയിൽ) ഗുണഭോക്താവ് തിരിച്ചടവ് നടത്തിക്കഴിഞ്ഞെങ്കിൽ 90 ശതമാനം സർക്കാർ തിരിച്ചടവ് വിഹിതം ബാക്കി വായ്പത്തുകയിൽ ക്രമീകരിക്കും. ഭാവിയിൽ ക്രമീകരിക്കാൻ തുകയൊന്നും ബാക്കിയില്ലെങ്കിൽ അത് ഗുണഭോക്താവിന് തിരികെ നൽകില്ല. നിർദിഷ്ട കാലയളവിലെ തന്റെ വിഹിതം ഗുണഭോക്താവ് അടച്ചുവെന്ന് ബാങ്കിൽനിന്ന് ഉറപ്പ് ലഭിച്ചെങ്കിൽ മാത്രമേ സർക്കാരിന്റെ വിഹിതം നൽകുകയുള്ളൂ.





## II. നിഷ്ക്രിയ ആസ്തിയായി മാറിയ വായ്പ

എ) 2016 മാർച്ച് 31നോ അതിനു മുമ്പോ നിഷ്ക്രിയ ആസ്തിയായി മാറിയതും(എൻപിഎ) 2016 മാർച്ച് 31ന് നിഷ്ക്രിയ ആസ്തിയായി തുടരുന്നതുമായ നാല് ലക്ഷം രൂപ വരെയുള്ള വായ്പ.

ഗുണഭോക്താവിന് താഴെപ്പറയുന്ന രണ്ട് മാർഗങ്ങളിലൊന്ന് സ്വീകരിക്കാം.

### 1. വായ്പ ക്രമീകരിക്കൽ

മുടങ്ങിയ വാർഷിക തിരിച്ചടവ് തുകയുടെ 60 ശതമാനം (അടിസ്ഥാന വായ്പ തുകയുടെ 60 ശതമാനം വരെ) അടച്ചുകൊണ്ട് വായ്പ ക്രമീകരിക്കാൻ സർക്കാർ ഗുണഭോക്താവിനെ സഹായിക്കും. മുടങ്ങിയ വാർഷിക തിരിച്ചടവ് തുകയുടെ ബാക്കി 40 ശതമാനം മുൻകൂറായി ഗുണഭോക്താവ് അടക്കണം.

### 2. ഒറ്റത്തവണ തീർപ്പാക്കൽ

അടിസ്ഥാന വായ്പത്തുകയുടെ 60 ശതമാനം അടച്ചുകൊണ്ട് വായ്പ തീർപ്പാക്കാൻ സർക്കാർ ഗുണഭോക്താവിനെ സഹായിക്കും. എന്നാൽ താഴെപ്പറയുന്ന മാനദണ്ഡങ്ങൾ പാലിച്ചിരിക്കണം.

എ) അടിസ്ഥാന വായ്പത്തുകയുടെ ബാക്കി 40 ശതമാനം ഗുണഭോക്താവ് മുൻകൂറായി അടയ്ക്കണം.

ബി) അടിസ്ഥാന വായ്പതുക പൂർണ്ണമായും സ്വീകരിച്ച് വായ്പതുകയിന്മേലുള്ള മുഴുവൻ പലിശയും ഇളവ് ചെയ്യാൻ ബാങ്ക് സമ്മതിക്കണം.

സി) വായ്പയിന്മേലുള്ള ഏതൊരു തിരിച്ചടവും മുതലിന്മേലുള്ള തിരിച്ചടവായി കണക്കാക്കുകയും ഗുണഭോക്താവിന്റെ 40 ശതമാനം വിഹിതത്തിലേക്ക് വരവ് വയ്ക്കുകയും വേണം.

ഡി) 40 ശതമാനം കഴിഞ്ഞുള്ള ഏതൊരു തിരിച്ചടവും സർക്കാർ അടയ്ക്കേണ്ട 60 ശതമാനം വിഹിതത്തിലേക്ക് വരവ് വയ്ക്കണം.



ഇ) മുകളിൽ പറഞ്ഞ സി, ഡി നിബന്ധനകൾ പ്രകാരം വായ്പ പൂർണ്ണമായും തീർപ്പാക്കപ്പെടുകയാണെങ്കിൽ വായ്പാ കുടിശ്ശികയായി നിന്ന തുകയുടെ 10 ശതമാനം സർക്കാരും ഗുണഭോക്താവും 5:5 അനുപാതത്തിൽ അടയ്ക്കണം.

എഫ്) കേന്ദ്ര, സംസ്ഥാന സർക്കാരുകൾ നൽകുന്ന പലിശ ഇളവിനായുള്ള ധനസഹായം ഈ പദ്ധതി പ്രകാരമുള്ള തിരിച്ചടവായി കണക്കാക്കില്ല.

ബി) 2016 മാർച്ച് 31നോ അതിന് മുമ്പോ എൻപിഎ അക്കൗണ്ടായി മാറിയതും 2016 മാർച്ച് 31ന് എൻപിഎ അക്കൗണ്ടായി തുടരുന്നതുമായ നാല് ലക്ഷത്തിനും ഒൻപത് ലക്ഷത്തിനുമിടയിലുള്ള വായ്പ.

ബാങ്കുകൾ തങ്ങളുടെ പ്രത്യേക പാക്കേജ് പ്രകാരം വായ്പ അവസാനിപ്പിക്കാൻ തയ്യാറാണെങ്കിൽ മുതൽബാങ്കിയുടെ 50 ശതമാനം തുക, പരമാവധി 2,40,000 രൂപ വരെ സർക്കാർ വഹിക്കും.

മതിയായ തിരിച്ചടവ് കാലയളവ് അവശേഷിക്കുന്നുണ്ടെങ്കിൽ ഗുണഭോക്താവിന് ബാങ്കി വായ്പത്തുക തിരിച്ചടയ്ക്കാനായി ബാങ്കുകൾ വായ്പ പുനഃക്രമീകരിക്കണം. അല്ലെങ്കിൽ ഗുണഭോക്താവ് മുഴുവൻ കുടിശ്ശികയും ഒടുമിച്ച് അടയ്ക്കേണ്ടിവരും.





### അപകട/ രോഗബാധിതർക്ക്

#### പ്രത്യേക സഹായം

പഠനകാലയളവിലോ വായ്പാകാലയളവിലോ ഗുണഭോക്താവിന് അപകടത്താൽ/രോഗത്താൽ 80 ശതമാനമോ അതിലധികമോ മാനസികമോ/ ശാരീരികമോ ആയി സ്ഥിര വൈകല്യം സംഭവിച്ചാലോ, മരണം സംഭവിച്ചാലോ വായ്പയെടുത്ത തീയതിയോ തുകയോ വിഭാഗമോ പരിഗണിക്കാതെ ബാക്കിനിൽക്കുന്ന മുഴുവൻ മുതലും സർക്കാർ വഹിക്കും. പലിശ/പിഴപ്പലിശ ഇനത്തിലുള്ള മുഴുവൻ കുടിശ്ശികയും ഇളവ് ചെയ്യാൻ ബാങ്ക് തയ്യാറാവണമെന്നുമാത്രം.

ഈ ആനുകൂല്യം ലഭിക്കാനായി ബന്ധപ്പെട്ട അധികാരികളിൽ നിന്നുള്ള അംഗവൈകല്യ/മരണ സർട്ടിഫിക്കറ്റ് ഹാജരാക്കണം. അംഗവൈകല്യത്തിന്റെ കാര്യത്തിൽ നിലവിലുള്ള നിയമത്തിൽ നിഷ്കർഷിക്കുന്ന പ്രകാരം മെഡിക്കൽ ബോർഡിൽ നിന്നുള്ള അംഗ വൈകല്യ സർട്ടിഫിക്കറ്റ് ഹാജരാക്കണം.

#### അപേക്ഷയോടൊപ്പം സമർപ്പിക്കേണ്ട രേഖകൾ

- ◆ അർഹത തെളിയിക്കുന്ന സർട്ടിഫിക്കറ്റ്
- ◆ വരുമാന സർട്ടിഫിക്കറ്റ്/മരണ സർട്ടിഫിക്കറ്റ് / ശാരീരിക അവശത ഉണ്ടെങ്കിൽ അത് തെളിയിക്കുന്ന സർട്ടിഫിക്കറ്റ്
- ◆ ആരോഗ്യ കാരണങ്ങൾ മൂലം പഠനം പൂർത്തിയാക്കാൻ കഴിയാത്തവർ സ്ഥാപന മേധാവി സാക്ഷ്യപ്പെടുത്തിയ സർഫിക്കറ്റ്
- ◆ ആധാർ, പാൻ കാർഡ് എന്നിവയുടെ പകർപ്പ്.

## നിർവചനങ്ങൾ

### വിദ്യാഭ്യാസ വായ്പ

ഉന്നത വിദ്യാഭ്യാസത്തിനായി ധനകാര്യ സ്ഥാപനങ്ങളിൽ നിന്ന് വായ്പയെടുത്ത തുക.

### സഞ്ചിത പലിശ

അടച്ചു തീർക്കാനുള്ള പലിശ ആകെയുള്ളത്.

### തിരിച്ചടവ് അവധി

പഠന കാലയളവും തുടർന്നുള്ള ഒരു വർഷം വരെയുള്ള സമയവും

### അടിസ്ഥാന തുക

വായ്പയായി വാങ്ങിയ തുകയും മറ്റ് നിയമപരമായ ചെലവുകളുണ്ടെങ്കിൽ അതും.

### അംഗപരിമിത സർട്ടിഫിക്കറ്റ് നൽകേണ്ട അധികാരി

1995ലെ വ്യക്തിഗത അവശതാ നിയമപ്രകാരമുള്ള മൂന്നംഗ മെഡിക്കൽ ബോർഡ് നൽകുന്ന അംഗപരിമിത സർട്ടിഫിക്കറ്റ്.

### അംഗീകൃത കോഴ്സ്

യു.ജി.സി. അംഗീകാരമുള്ള സർവകലാശാലയുടെ അംഗീകൃത കോഴ്സ്, കല്പിത സർവകലാശാലകളുടെ കോഴ്സ്, സ്റ്റാറ്റ്യൂട്ടറി കൗൺസിലുകളായ ഐ.എം.സി, ഐ.ഡി.സി, ഐ.എൻ.സി, ഐ.സി.എ.ആർ., എ.ഐ.സി.ടി.ഇ., തുടങ്ങിയവയുടെ കോഴ്സുകൾ.

# അപേക്ഷാ ഫോമുകളുടെ നിശ്ചിത മാതൃക

## APPLICATION FORM

Annexure-I

### EDUCATION LOAN REPAYMENT SUPPORT SCHEME

A. To be filled by the borrower/borrower student

1	Name of Student	
2	Address of Student (village, Panchayat, District with pin code and mobile Number)	
3	Aadhaar Number (Aadhaar number of Co-borrower in the case of deceased student)	
4	IT PAN Card Number(PAN number of Co-borrower in the case of deceased student)	
5	Name of Father/Mother/Guardian/Spouse	
6	Undergraduate (U)/Post Graduate (P) Course	
7	Name of Professional Course- Engineering/Medical/Law/Management/ Nursing/Other professional/technical (please specify)	
8	Name and place of Institution/College/University	
9	Affiliation/Accreditation of the Institution/College/ University (to be cross checked by the Branch)	
10	Period of course and date of completion	
11	Sex: Male (M)/Female (F)	
12	Category: SC/ST/OBC/GEN	
13	Name of Bank and Branch from which loan availed	
14	Date and amount of loan sanctioned	
15	Amount repaid if any	
16	Area: (U)rban/(S)uburban/(R)ural/(M)etro	
17	Family Income (in Rupees)	
18	Income certificate No. and Date	
19	Physically disabled/Handicapped (Y/N) (If yes (Y), attested copy of the Certificate from Medical Board to be attached)	
20	Relief availed/claimed under other scheme, if any other than Central/State Interest Subsidy Scheme/(Amount in rupees)	
21	If relief is claiming on behalf of expired student whether death certificate is attached(Y/N)	

## Certificate of Eligibility

Annexure 2

(For claiming repayment support on Education loan from Government of Kerala vide G.O.(P) No.65/2017/Fin dated 16-05-2017)

I..... (names of borrower) hereby certified that I have/ do not have a job in the formal / informal sector (any establishment) and my annual income is within the threshold limit as defined in the scheme. I am eligible for repayment support under the Education Loan repayment support scheme of Government of Kerala. I hereby agree to make recovery from my movable /immovable property for any pecuniary loss to Government if found later that I have been sanctioned the financial support due to mistake in information furnished/ non furnishing of correct information by me.

Signature and address of applicant.....

Certified that the above mentioned information is true and correct to the best of my knowledge and belief and he/she is son/daughter of Sri./

Smt.....(Name) and residing at .....

(Address with Taluk)



Village Officer

(Signature, Name and Designation)

**Counter Signed by a Gazetted Officer**

(Signature, Name and Designation with PEN Number)

Date:



**Claim Certificate by Bank**

a) Name of the Bank & Branch	
b) Name and address of the applicant /borrower student	
c) Loan Account Number as per CBS	
d) IFSC Code of the Branch	
e) Name of the Course studied	
f) Name and address of Institution	
g) Date of Sanction of Loan	
h) The amount due to the Bank by the borrower	
(i) Principal	
(ii) Interest	
i) Interest waived by bank in the case of	
a. Category (ii)	
b. Students who have become permanently mentally/physically disabled or have expired	
j) Beneficiary contribution (Amount in rupees)	
k) Date of remittance of beneficiary contribution	

l. Claim particulars under category (i) as per para 2 (b) above i.e., Education loan non-NPA /standard account with sanctioned loan amount upto Rs.9 lakh.

Repayment support period	Principal plus Interest claimed (Amount in rupees)
1 <sup>st</sup> Year (2016-17)	
2 <sup>nd</sup> Year (2017-18)	
3 <sup>rd</sup> Year (2018-19)	
4 <sup>th</sup> Year (2019-20)	

m. Claim particulars under Category (ii) a :- Education loan with sanctioned loan amount upto Rs.4 lakh turned to NPA account on or before 31<sup>st</sup> March,2016.

Government support	Amount (Amount in rupees)
60% of base amount	

*Category (ii) b :- Education loan with sanctioned amount above Rs.4 lakh and upto Rs.9 lakh turned to NPA account on or before 31<sup>st</sup> March,2016.*

<b>Government support</b>	<b>Amount (Amount in rupees)</b>
50% of principal outstanding or maximum of Rs.2,40,000/-	

n. Claim particulars under education loan sanctioned to those students who have become permanently mentally/physically disabled due to accident/illness or have expired during the course of study/tenure of the loan as per para 2d II.

<b>Government support</b>	<b>Amount (Amount in rupees)</b>
Entire principal amount outstanding	

(Strike off whichever is not applicable)

### **Certificate**

We confirm that repayment support claimed is as per the Education Loan Repayment Support Scheme and that interest and penal interest have been excluded. The amount of the claim may be credited to the beneficiary's loan account provided as above.

Place:

Date:

Signature of the Branch Manager

